



Les Blouin

VOLUME 3, NUMÉRO 3
DÉCEMBRE 2005

Bulletin d'information publié par l'Association des Blouin d'Amérique

Mot du président

Bonjour,

Durant l'année 2005, notre association a grandi à plusieurs points de vue. D'abord, le nombre de membres continue d'augmenter d'une façon importante grâce à notre recruteur en chef, M. Georges Henri Blouin de Sainte-Famille Î.O., et nous avons maintenant plus de 400 membres actifs.

La venue parmi notre association du regroupement des Belouin de Coaticook a été pour l'association un geste important qui aura des répercussions positives dans l'avenir. Lors de notre 3^e assemblée annuelle au mois d'août dernier, la fraternité, l'amitié et la joie de vivre des personnes présentes, que ce soit des Blouin, des Beloin ou leur(e) conjoint(e) ou ami(e) étaient palpables.

Nous avons informatisé notre liste de membres. Quelle amélioration pour les suivis, les renouvellements et la comptabilité.



Notre exécutif a été modifié d'une façon importante à la dernière assemblée annuelle, car 3 membres se sont retirés et des nouvelles figures avec leur expérience, leur connaissances et leur dévouement sont venus collaborer à l'avancement de notre association.

Pour 2006, les projets ne manquent pas, nous nous devons d'organiser les représentants régionaux pour la représentation locale de notre association, continuer le recrutement avec autant d'agressivité, améliorer l'environnement de notre monument à l'île d'Orléans, faire un plan triennal pour 2006 à 2009, commencer à penser à augmenter notre représentation à la fédération des familles souches etc.

Permettez moi maintenant de vous souhaiter au nom des membres de votre exécutif un Joyeux Noël avec vos familles respectives et une année 2006 remplie de bonheur, santé et de satisfaction pour chacun et chacune d'entre vous.

André Blouin
Président



Le comité du bulletin vous offre ses meilleurs voeux de bonheur à l'occasion de Noël et du Nouvel An.



Association des Blouin d'Amérique



L'Association des Blouin d'Amérique a été fondée le 25 avril 2002 et a obtenu ses lettres patentes le 8 juillet de la même année. Le conseil d'administration est composé de 7 membres :



Président
André Blouin
(Charlesbourg)



1^{re} vice-présidente
Nicole Blouin
(Sainte-Foy/Québec)



2^e vice-président
Étienne Blouin
(Beauport)

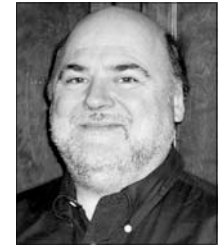

Secrétaire
Denis Blouin
(Québec)

Depuis sa fondation, divers comités ont été formés : activités, armoiries, bulletin, généalogie et recrutement.

Siège social de l'Association
Centre Horizon
801, 4^e Rue, bureau 204
Québec (Québec) G1J 2T7
Tél. : (418) 522-1281
courriel : info@centrehorizon.ca

L'Association des Blouin d'Amérique est membre de la Fédération des familles-souches du Québec.



Trésorière
Micheline Blouin
(Les Saules)



Administrateur
René Beloin
(Coaticook)



Administrateur
Benoît Blouin
(Beauport)

Sommaire

- 1 Mot du président
- 2 Conseil d'administration
- 2 Comité du bulletin
- 3 Quel était le prénom de notre ancêtre
- 4 Les organisateurs de la fête du 20 août 2005
- 4 Membres à vie : l'association fait le plein
- 6 En bref
- 6 Un drôle de guérisseur : Yves Phlem
- 7 Hazen (Beloin) Bellware
- 7 Salon des familles souches
- 8 Adhésion ou renouvellement

Comité du bulletin

Responsable

- Nicole Blouin

Membres

- Fernand Blouin
- Georges-Henri Blouin (Sainte-Famille)

Textes

- Daniel Bellware
- René Beloin
- André Blouin
- Étienne Blouin
- Georges-Henri Blouin, Sainte-Famille
- Jean Blouin
- Nicole Blouin

N'hésitez pas à nous écrire et à nous proposer des sujets d'articles.

Veuillez envoyer vos textes sur disquette à :

Nicole Blouin, responsable du comité du bulletin *Les Blouin*,
3359, avenue Montpetit, app. 1
Sainte-Foy (Québec) G1W 2T3
ou par courriel :
nicole_blouin@sympatico.ca

Les idées émises dans les articles n'engagent que la responsabilité de leurs auteurs.

La reproduction des articles est autorisée à condition d'en indiquer la source.

Règles de publication

Les lectrices et lecteurs sont invités à rédiger des textes pour le bulletin.

Quelques critères s'imposent :

- Le bulletin n'ayant que quelques pages, les textes doivent s'inscrire **ABSOLUMENT** dans une demi-page ou au plus une page 8 ½ po x 11 po. Ils doivent compter au maximum entre 400 et 500 mots.
- Les sujets traités doivent intéresser les lecteurs : un fait de la petite histoire locale, un personnage important, un événement inusité, etc.
- Le texte d'un article devrait être mis de préférence sur disquette ou dactylographié.
- La qualité du français s'impose.
- Les textes demeurent la propriété du bulletin.
- Le comité du bulletin prend la décision de publier ou non les textes envoyés.

Quel était le prénom de notre ancêtre ?

L'on désigne couramment notre ancêtre comme portant le prénom Médéric. D'où vient cette appellation ?

Il est ainsi désigné par Mgr Tanguay, dans son œuvre généalogique des familles de la Nouvelle-France, et aussi dans les dossiers de l'Institut Drouin. Dans de nombreux répertoires de mariages et sur plusieurs sites de l'Internet, l'on peut lire fréquemment Médéric comme le prénom de notre ancêtre. Par ailleurs, M. René Jetté indique Émery comme le prénom de notre ancêtre.

Voici ce que révèle mon examen des documents (originaux ou microfilms authentifiés) dans les archives concernées.

Notre ancêtre fut baptisé **Émeri** le 26 avril 1640, tel que je l'ai constaté, en 1981, dans le registre des baptêmes de Saint-Pierre à Étusson, évêché de Luçon, ancien Poitou, registre conservé aux archives de Niort, Département des Deux-Sèvres, France. C'était donc là la volonté de ses parents. On trouve des variantes de ce prénom dans des documents en France de l'époque de la naissance de notre ancêtre : Aimeri, Aimery, Émeri, Émeric, etc.

Au mariage de notre ancêtre (qui avait 29 ans) avec Marie Carreau en 1669 en Nouvelle-France, le contrat de mariage notarié du 5 novembre 1669, rédigé par le notaire Vachon, indique Mery comme prénom; mais lors du mariage religieux le 30 novembre 1669 à L'Ange Gardien (inscrit à Château-Richer), le nom inscrit dans le registre est Merry.

Ces inscriptions viennent renforcer l'opinion que notre ancêtre était alors connu sous le prénom Émery (graphie utilisée alors en Nouvelle-France) mais que le diminutif Mery ou Merry était l'appellation familière couramment utilisée par ses interlocuteurs réguliers, surtout dans le parler courant. Ce diminutif venait sûrement du prénom Émeri donné oralement par notre ancêtre lors de préparation de documents.

Par ailleurs, lors du mariage religieux de notre ancêtre, le prêtre Fillon indique Médéric Besloüin dans la marge gauche, alors que le prénom indiqué dans le texte lui-même du registre est Merry. Il s'agit vraisemblablement d'une interprétation du prêtre. Est-ce là le début de l'utilisation du prénom Médéric pour identifier notre ancêtre en Nouvelle-France ?

Lors des baptêmes des enfants de notre ancêtre, le prénom de notre ancêtre inscrit au registre est toujours Mery ou Emery ou Emerie. Aucune inscription de Médéric !! Ceci indique que notre ancêtre donnait Émeri comme prénom.

Dans l'acte (2 juin 1667) de concession de terre à titre de Cens et rentes seigneuriales par Monseigneur de Laval, le prénom inscrit est Emery. Ceci indique aussi que notre ancêtre donnait Émeri comme prénom.

L'examen de contrats et documents officiels me donne à croire que notre ancêtre indiquait régulièrement Émeri (ou Émery) comme son prénom.

Sauf pour l'inscription en marge lors de son baptême religieux, je n'ai pu trouver une autre explication possible de cette utilisation de Médéric comme prénom de notre ancêtre.

Des recherches futures viendront peut-être expliquer cette utilisation de Médéric pour identifier notre ancêtre.

Quant à moi, il me semble plus exact et approprié d'utiliser le prénom **Émeri** (ou **Émery**) pour identifier notre ancêtre, respectant ainsi la volonté de ses parents ainsi que la volonté de notre ancêtre.

Jean Blouin

Membre n° 27

(Jean Blouin fils d'Amédée à Napoléon à Jean VI, descendance de Jacques II à Émeri I)

Les organisateurs de la fête du 20 août 2005



1^{re} rangée, assis : des comédiens de la fête : Élizabeth Dupuis, Mathieu Beloin, Julie Beloin, Andréanne Beloin, Denis Beloin, Marie-Pier Beloin. 2^e rangée : le comité organisateur : Bertrand Beloin, Jeannine Théroux Beloin, Linda Beloin, Claire Beloin, Pierrette Beloin, Paul Beloin, Lorraine Lebel, Juliette Thibeault, Annette Marquis, Dorothée Beloin, René Beloin.

Dans le bulletin d'octobre, nous avons publié l'article « Le 20 août 2005 : fête au village ». Les membres du comité organisateur profitaient de cette tribune pour rappeler avec émotion les moments forts de cette fête. Ici, je vais présenter chaque membre du comité dans la perspective des responsabilités de chacun, espérant esquisser un portrait complet de l'équipe.

Dorothée Beloin, notre présidente. Elle recrute d'abord quelques cousines et cousins, s'assure le soutien de quelques membres de sa famille. Parmi ses 10 frères et sœurs, elle pige selon les besoins. C'est l'organisatrice des réunions, le lien avec l'association et la porte-parole du groupe. Discrète, efficace et seraine.

Linda Beloin, la trésorière et responsable des inscriptions. Elle soutient sa sœur Dorothée, prépare les états financiers, inscrit les participants dans sa base de données. Jour après jour, elle nous informe des développements, s'inquiète des retards et multiplie les téléphones et courriels. Elle nous prépare le vin du rassemblement : cuvée Belouin-Beloin-Blouin 2005. Spécialiste de l'informatique, travailleuse infatigable, efficace.

Julien-Marie Beloin, l'archiviste du groupe. Aussi fils d'Amédée et Normande Julien, il épaula ses sœurs dans cette aventure. Il incarne la sagesse du groupe et assure la pérennité de notre rassemblement. Inséparable de son ordinateur, il compile les photos de famille, les documents qui feront le bonheur de notre progéniture. Travailleur méticuleux, il nous prépare une cassette souvenir présentant avec précision la visite des terres du « Circuit généalogique des Beloin ».

Jeannine Théroux Beloin, la grande responsable du festin. Épouse de Roger, mère de 7 enfants dont Gilles qui nous a accueilli sur la ferme ancestrale, notre Jeannine nationale exprime sa fierté de partager une grande partie de sa vie avec les visiteurs. Mais ses talents d'organisatrice nous sont indispensables. Grâce

à ses multiples contacts, elle réussit à organiser les deux repas, à recruter des jeunes bénévoles pour le service aux tables et les invités expriment leur éloge à la maîtresse de maison. Elle transmet son énergie à ses enfants, à ses petits-enfants et à ses neveux et nièces.

Les animateurs du circuit : Claire Beloin, Annette Marquis, Juliette Thibeault, Pierrette Beloin, Bertrand Beloin et René Beloin. Durant le souper, en circulant aux tables, j'ai entendu des commentaires élogieux sur l'organisation de la visite. Et même à une certaine table, un participant à la table de mon frère Bertrand, a clamé haut et fort « nous autres, nous avons eu le meilleur animateur ». Je lui ai fait remarque qu'aux autres tables, on s'exprimait ainsi car j'ai entendu cet éloge six (6) fois. Claire, Annette et Bertrand ont donné leurs commentaires sur la pertinence du circuit, sur les informations à partager, après avoir fait le trajet plus d'une fois. Juliette et Pierrette ont ajouté leurs connaissances et l'équipe est prête pour d'autres présentations.

Lorraine Lebel, celle qui nous habille. Épouse de **Paul Beloin**, Lorraine est reconnue pour sa passion de collectionneur de beaux costumes. C'est un plaisir de profiter de ses talents et partager sa passion. Elle habille animateurs et comédiens et convainc son Paul de personnifier « mon oncle Freddy ». Fidèle supporteur de notre activité, Lorraine apporte une précieuse collaboration à toute l'équipe. Quant à Paul, il installe les pancartes, les ballons, conduit les comédiennes et comédiens. Un duo efficace et rapide.

Quant à moi, je m'occupe surtout d'organisation et d'écriture. La carte de visite « Circuit généalogique des Beloin », le signet de Narcisse et Marie, les présentations éclatantes des personnages et les beaux chants de la soirée me rappellent d'agréables souvenirs et me font oublier les nombreuses heures de recherches et de préparation.

Et nos comédiens. Ce sont eux la clé de la réussite. Ils ont si bien présentés de petits pans d'histoire si précieux dans la mémoire d'une famille. Les voici dans l'ordre des présentations.

Mathieu Beloin et Élisabeth Dupuis. En personnifiant Jean Beloin et Céleste Fillion, mon filleul et sa conjointe ont donné le ton à la visite. Le premier à s'implanter dans les Cantons de l'Est, Jean y laisse une nombreuse descendance. Comme mon grand-père Joseph, devenu orphelin à l'âge d'un an et demi, y a été élevé par sa grand-mère Céleste, je vous laisse imaginer les images qui se sont défilées dans ma tête devant cette maison historique.

Denis Beloin et Marie-Pier Beloin. Narcisse Beloin et Ernestine Dupuis ont revécu par deux arrière-arrière-petits-enfants. Malgré sa grande douceur et sa beauté rafraîchissante, Ernestine décède à 25 ans, laissant 5 petits orphelins. Le 3^e des 10 enfants de Jean venus en Estrie, Narcisse laisse en héritage une grande descendance dans l'Est de l'Amérique.

Andréanne Beloin. Notre Marie Boudreau, 2^e épouse de Narcisse, s'exprime avec éloquence et conviction. Elle se dit confortable au cimetière, première résidente de ce lieu, et bien entourée de sa progéniture. Mais elle recherche sa fille Anna.

Julie Beloin. Notre Anna Beloin est venue saluer la famille. Peu connue des générations actuelles, elle est venue faire sa petite visite. Sa mère Marie sait maintenant qu'elle repose dans

un cimetière de Manchester, New-Hampshire.

Jeunes, beaux, sérieux, attachants, nos personnages nous ont permis de vivre quelques moments précieux de notre histoire. Et comme la pancarte soulignant notre départ du village d'East-Hereford, disons qu'ils sont notre fierté et que nous pouvons espérer la suite du monde. Et de nouvelles fêtes, pourquoi pas?

C'est ma façon de dire merci à toute l'équipe d'organiseurs. Plusieurs autres ont travaillé dans l'ombre en donnant un coup de main apprécié. Ce fut une rencontre réussie grâce au bénévolat et à la générosité d'une riche équipe infatigable.

Comme le temps est venu de planifier la prochaine rencontre annuelle, j'invite les membres des différentes régions à soumettre des propositions au conseil d'administration. Il serait agréable de visiter différents coins de la province et connaître ainsi des petits cousins et des petites cousines fiers de partager l'amour de leur patelin. Je prendrai contact avec les intéressés.

Note : D'autres personnages se sont joints en soirée. Vous connaîtrez les comédiens ayant personnifié David Beloin & Amanda Lefebvre, Emmanuel Beloin & Rosa Adam ainsi que Freddy Beloin & Théoïnde Noël dans un prochain article. David, Emmanuel & Freddy ont joué un rôle important dans leur petite communauté. Vous ferez connaissance avec trois grands-oncles et leur famille.

René Beloin

Membres à vie : l'association fait le plein

Nous comptons six nouveaux membres à vie. Voilà de nouvelles preuves que les membres sont satisfaits de leur association et qu'ils y sont attachés. Il est certain aussi, que pour les membres du conseil d'administration, ce sont là des gestes d'encouragement à garder la flamme et à continuer nos efforts en vue d'améliorer les services que nous vous offrons.

Par ordre chronologique, voici donc nos six nouveaux membres à vie :

- M. Steve Alfred Blouin, de Charlesbourg, membre n° 210 depuis le 27 juillet 2003 a opté pour le statut de membre individuel à vie le 1er mai alors qu'il participait à notre partie de sucre à l'île d'Orléans.
- Le 29 juin, M. Bernard Blouin, de Sainte-Foy, a adhéré à notre association comme membre familial à vie (n° 450). Il a été recruté par M. André Blouin, son père, qui est aussi notre président fondateur.
- Le 5 juillet, Mme Madeleine Blouin, de Sainte-Marie (dans la Beauce), membre n° 295 depuis le 25 avril 2004, a renouvelé sa cotisation en devenant membre individuel à vie. Elle avait été recrutée par sa sœur, Mme Thérèse Blouin Bouliane, de Sainte-Foy, elle aussi membre à vie (n° 292).
- Le 8 juillet, Mme Lisette Beloin, de Saint-Félix-de-Valois (dans la région de Lanaudière), membre n° 323 depuis le 2 juin 2004, a changé son statut de membre pour celui de membre individuel à vie. Elle avait été recrutée grâce à la persévérance combinée de M. Roland Blouin, de Vanier, et de M. Georges-Henri Blouin de Sainte-Famille.

- Pour sa part, M. Julien Beloin, de Longueuil, membre n° 293 est devenu membre à vie le 1er août. Lui aussi avait été recruté par MM. Roland Blouin et Georges-Henri Blouin mentionnés plus haut. C'était le 25 avril 2004, alors qu'il assistait à la réunion tenue à Saint-Henri (dans Bellechasse).
- M. Beloin était un des bénévoles qui ont contribué à l'immense succès de notre grand rassemblement tenu à Coaticook le 20 août.
- Enfin, pour Mme Violette Blouin, de Sherbrooke, c'est alors qu'elle participait au rassemblement de Coaticook qu'elle devenait membre individuel à vie. Membre n° 60, elle a adhéré à notre association le 8 septembre 2002 lors de notre première activité sociale, soit le pique-nique tenu au parc des Ancêtres, à Sainte-Famille dans l'île d'Orléans. Depuis ce moment elle participe régulièrement à nos activités.

Conformément à la résolution adoptée par le conseil d'administration le 15 juin 2004, un montant de 1000 \$ a été versé au fonds de prévoyance pour les membres à vie cotisants afin de garantir que l'Association pourra respecter ses engagements envers eux.

Nous leur disons un gros merci! Ajoutez, vous aussi, votre nom à notre liste des membres à vie qui en compte maintenant 27.

Notre reconnaissance s'adresse également aux membres qui, année après année, nous font parvenir le renouvellement de leur carte de membre et ce, depuis la mise sur pied de l'Association, il y aura bientôt quatre ans. Plusieurs ont même payé leur cotisation pour plusieurs années à l'avance, allant même jusqu'à cinq ans.

Étienne Blouin
(membre n° 26)



EN BREF

Avenue Blouin

L'avenue Blouin, dont la date de dénomination est le 14 février 1967, est située dans le quartier Duberger, dans l'arrondissement *Les Rivières*, de la Ville de Québec.

Ouverte en 1959, l'avenue Blouin s'appelait autrefois *rue des Patios*, à cause de l'immeuble des Patios Duberger qui se trouvait à l'angle de cette rue et du boulevard Père Lelièvre.

Rappelons que Raymond Blouin a été maire de Duberger, alors ville de La Petite-Rivière, de 1961 à 1964.

Hommage

Carmen Blouin Plante de Granby nous envoie des nouvelles relatives aux Blouin de sa région. Elle nous apprend que l'Association socioculturelle de Granby et ses villes jumelées ont honoré deux membres émérites. Il s'agit de **Raoul Blouin** et de Mario Girard, qui ont travaillé de nombreuses années au sein du conseil d'administration.

Soeur Sara Blouin

Sœur Sara Blouin de la communauté des *Petites Filles de Saint-Joseph* à Pierrefonds, est née le 7 novembre 1889 et décédée le 31 juillet 1977, à l'âge de 87 ans, Entrée au postulat en décembre 1917, elle a franchi les étapes de novice jusqu'à sa profession religieuse le 19 mars 1920 et est demeurée en communauté pendant 60 ans.

Un drôle de guérisseur : Yves Phlem

En Nouvelle-France, il y avait peu de docteurs et beaucoup de guérisseurs dont l'efficacité n'était pas très bonne car ils vendaient des remèdes improvisés, des potions magiques sans aucun effet. Ils exploitaient la naïveté et l'ignorance des colons.

Parmi ceux-là, il y a un certain Yves Phlem, guérisseur qui se promène. Il fait des saignées, des pansements, vend des remèdes, mais rien ne change. Il sera guérisseur pendant 20 ans et se fera une fortune au dépend des colons. On en parlera dans les années 1735 alors que Jean Bilodeau de la paroisse Saint-François de l'île ira le voir pour le guérir contre le chancre, une maladie maudite. Il avait déjà consulté le chirurgien Jean Mauvide de l'île d'Orléans, mais celui-ci est incapable de le guérir. Puis il consulte Michel Bertier, chirurgien du roi qui lui annonce que sa maladie est incurable. Il va donc voir en dernier recours, Yves Phlem avec qui il signe un contrat le 16 septembre, devant le curé Joseph Voyer de Sainte-Anne-de-la-Pérade. Il s'engage à soigner Bilodeau de son mieux d'ici six mois. Phlem promettait de le loger, de le nourrir, de le blanchir, de le panser deux fois par jour, donc de lui procurer les soins nécessaires. De son côté, Bilodeau promet de donner 500 livres payables en trois versements. Les six mois sont écoulés et Bilodeau n'est pas guéri de sa maladie. Bilodeau doit payer 100 livres dans son premier versement et il doit hypothéquer tous ses biens.

Bilodeau est même de plus en plus malade et décède le 10 mai suivant, dans la maison de Phlem. Il avait 48 ans.

Marie Turgeon, sa veuve, refuse de payer le reste. Phlem présente une requête. La requête est refusée car Phlem n'est pas chirurgien et n'est pas reconnu comme tel. Phlem se présente au Conseil Supérieur et remet un procès-verbal d'une assemblée de protestation tenue à la Pérade et signé par le notaire Pollet, le curé, le seigneur et quelques colons qui appuyaient Phlem et sa bonne réputation. Le Conseil Supérieur refuse l'appel. Phlem doit aller chercher ses lettres de qualification s'il veut devenir chirurgien-guérisseur. Le tribunal condamne Phlem à payer 180 livres à la veuve de Bilodeau.

Phlem ne fit aucune démarche pour obtenir ses lettres et continua de soigner les malades en les exploitant. Il savait qu'il n'avait aucune compétence pour soigner. Sa réputation demeura intacte. Aucune autre plainte ne fut enregistrée malgré que trois de ses patients moururent chez lui. Phlem meurt en 1749. Plusieurs croyaient en lui d'autres non.

Source : *Le Campagnard*

Georges Henri Blouin
Sainte-Famille

Hazen (Belouin) Bellware

Hazen Bellware est le membre le plus tristement célèbre de la famille Bellware. Les événements entourant un incident malheureux survenu dans sa vie ont été racontés abondamment dans les journaux de Hartford, CT, et ont même été publiés dans le New York Times.

Hazen est né près de Coaticook, Québec, Canada, vers 1847. Ses parents étaient Alexis Beloin et Mary Josette Thibodeau. Il a eu plusieurs frères et sœurs dont son frère Ira (né en 1841) et son frère Francis (né en 1852). Hazen est venu aux États-Unis en 1865 et y a travaillé comme bûcheron. Il a épousé Mme Mary Sweet Willis à Manchester Green, Connecticut en 1880. Ils n'ont eu aucun enfant ensemble, mais Mary en avait quatre qui étaient nés de son mariage précédent : Ella, George, Alice et Charles. Ils sont allés vivre avec eux dans la même maison. Les frères de Hazen, Ira et Francis, sont venus s'établir par la suite au Connecticut.

Les problèmes de Hazen ont débuté le 21 juillet 1890. Au cours de la soirée, lui et son beau-fils, Thomas Golden, se sont arrêtés pour acheter des chaussures et de l'alcool à Hartford avant de revenir à leur maison à Glastonbury.

Hazen et Thomas ont bu plusieurs fois à la bouteille pendant qu'ils marchaient. Ils ont décidé en chemin de s'arrêter et de se reposer sous un arbre près de la maison de Frank Miner.

Pendant qu'ils se reposaient et buvaient, Hazen et Thomas ont parlé fort et sacré. Entendant du bruit, M. Miner est sorti de sa maison une arme à la main, accompagné de son frère Walter. Des menaces ont été échangées entre les deux groupes et il y a eu échange de coups de feu. Il n'a pas été établi clairement qui a tiré en premier. Les rapports de témoins oculaires diffèrent à savoir si c'était Hazen ou Thomas qui a tiré avec un pistolet. Frank Miner, qui a été atteint mortellement, était la seule personne blessée.

Hazen et Thomas se sont sauvés aussi rapidement qu'ils le pouvaient. Dans leur hâte, ils ont laissé tomber le pistolet et les chaussures qu'ils avaient achetés plus tôt. Les médecins sont venus porter secours à M. Miner. La police est arrivée par la suite et a commencé une enquête. Les chaussures ont été trouvées dans un paquet avec le nom du magasin où elles avaient été achetées. Le commerçant a pu donner une description des hommes. Le barman d'une taverne locale a dit que les hommes s'étaient arrêtés à son établissement et un charretier a identifié Hazen comme étant l'homme recherché.

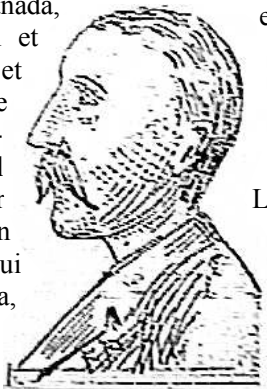

Ce croquis de Hazen Bellware est paru en première page du Hartford Times le 20 décembre 1890.

Le jour suivant, la police s'est rendu à la maison de Hazen et l'a trouvé dans la rue. Hazen a porté la main dans sa poche pour sortir un pistolet mais a été arrêté par la police. Il a admis son crime et a dit : « Oh, si jamais je sors de ceci, je ne touchera jamais plus à une boisson alcoolisée. » Frank Miner est mort le même jour. Hazen a été gardé en prison jusqu'à la tenue de son procès le 19 décembre 1890.

Après avoir entendu tous les témoignages, le jury a discuté pendant onze heures avant d'en arriver à un verdict. Les membres du jury se sont mis finalement d'accord sur un verdict de meurtre au deuxième degré. Hazen a été condamné à la prison à vie. Son épouse a gémi à haute voix en entendant le verdict.

Hazen a passé le reste de sa vie dans la prison d'état à Wethersfield, au Connecticut. Il a demandé son pardon plusieurs fois mais il lui a été toujours refusé. Il est mort de la tuberculose en janvier 1904. Hazen est enterré dans une tombe sans inscription à côté de son épouse dans le cimetière de Cedar Hill. Son épouse est décédée d'une maladie cardiaque en 1896.

Daniel Bellware

Membre n° 112, Columbus GA

5^e SALON DES

*familles
souches*

24, 25 et 26 février 2006
À Place Laurier, Québec



FÉDÉRATION DES
FAMILLES-SOUCHES
DU QUÉBEC

ADHÉSION OU RENOUVELLEMENTCotisation : membre individuel (annuelle) 20 \$

Membre à vie

Individuel 250 \$ Familial 350 \$*

N° du membre

Ci-joint, chèque de _____ \$ à l'ordre de : **Association des Blouin d'Amérique**
 3965-A, chemin Royal
 Sainte-Famille (Québec) Canada G0A 3P0

Nouveau membre Renouvellement **ÉCRIRE EN CARACTÈRES D'IMPRIMERIE, EN MAJUSCULES SVP**

Nom _____ Prénom(s) _____ M. M^{me}
 (à la naissance)

Date de naissance _____ Occupation _____
 année mois jour

Adresse _____ Municipalité _____
 numéro rue appartement

Province (État) _____ Code postal (zip) _____

Tél. (dom.) (_____) _____ Tél. (travail) (_____) _____ Cellulaire (_____) _____

Télec. (_____) _____ Courriel _____

Prénom(s) et nom du père _____

Prénom(s) et nom de la mère **à la naissance** _____

Conjoint(e) – prénom(s) et nom **à la naissance** _____

Conjoint(e) – prénom(s) et nom du père _____

J'autorise la diffusion de mon nom : oui non

Signature de l'adhérent _____

Date _____

Recruteur _____

année mois jour

Adresse du recruteur _____

VOTRE CARTE SUIVRA

Ne jetez pas ce formulaire – donnez-le à un BLOUIN que vous connaissez!

*Comprend le membre, son conjoint et leurs enfants de moins de 18 ans. **Nous acceptons les photocopies de ce formulaire.**

Postes Canada
 Numéro de la convention 40069967 de la Poste-publication
 Retourner les blocs adresse à l'adresse suivante :
 Fédération des familles-souches du Québec
 C.P. 6700, Succ. Sillery, Sainte-Foy (QC) G1T 2W2
 IMPRIMÉ - PRINTED PAPER SURFACE